

# Convention constitutive du Centre Hospitalier et Universitaire de Nancy

Nancy-Université  
  
*Université  
Henri Poincaré*



Signature d'une convention constitutive du CHU de Nancy dans la logique de la nouvelle organisation universitaire et des enseignements en santé, pour formaliser ses relations, et celles de ses partenaires hospitaliers associés, avec l'Université Henri Poincaré, Nancy-1, et réactualiser un document dont la dernière version remontait aux années 1970.

Cette signature est rendue obligatoire par les dispositions du code de santé publique qui vise à renforcer la coordination des politiques et la cohérence des stratégies et des objectifs entre ces établissements publics dans le domaine des soins, de l'enseignement et de la recherche.

Cette alliance est une véritable dynamique opérationnelle.



## **Objectifs généraux de la convention hospitalo-universitaire**

Le CHU et l'UHP s'engagent à harmoniser leurs stratégies inscrites dans leur projet d'établissement respectif dans les contrats conclus avec leurs autorités de tutelle respectives comme le contrat pluriannuel d'établissement pour l'Université et le contrat pluriannuel d'objectifs et de moyens (CPOM) pour le CHU de Nancy.

Deux instances seront consultées pour organiser cette politique d'harmonisation :

- le Comité de Recherche Biomédicale en Santé Publique (CRBSP) pour la partie enseignement, recherche et innovation
- le Comité de Coordination et d'Orientation Scientifique de Lorraine (CCOSL), une structure régionale de concertation entre l'ensemble des Universités de Nancy et de Metz, les Etablissements Publics Scientifiques et Technologiques (EPST) lorrains et le CHU de Nancy pour la partie recherche uniquement.

## **Politique de développement**

Évaluation, adaptation et application sont les maîtres mots de la politique de développement mise en place entre les établissements dans le but de coordonner et de fédérer divers secteurs.

La formation initiale et formation continue à travers :

- une évaluation des besoins en formation basée sur l'évolution prévisible de la démographie des métiers de la santé et de celle des besoins de santé



Contact Communication – CHU de Nancy

Laurence Verger // 03 83 85 14 78 – [l.verger@chu-nancy.fr](mailto:l.verger@chu-nancy.fr)

Contact Communication – Université Henri Poincaré

Claire Bergerot // 03 83 68 21 09 – [claire.bergerot@uhp-nancy.fr](mailto:claire.bergerot@uhp-nancy.fr)

- une adaptation du nombre et de la nature des sites de formations médicale, pharmaceutique et odontologique en fonction des besoins
- une évaluation de la qualité de la formation des étudiants et des internes et une application de la réglementation relative à leur cursus
- une mise en place conjointe de projets de formation professionnelle dans les métiers de la santé en Formation Initiale et en Formation Continue et notamment la Validation des Acquis de l'Expérience (VAE).

La recherche par :

- des grandes orientations et priorités assignées aux recherches menées conjointement par le CHU et l'UHP en association avec les Etablissements Publics Scientifiques et Technologiques (EPST) et d'autres organismes de recherche

- des projets d'implantation de nouveaux sites de recherche

- des missions communes de recherche, d'expertise et d'enseignement à travers des coopérations élargies avec d'autres établissements de santé et dans la continuité des nouvelles politiques de santé publique notamment dans le cadre des pôles régionaux et interrégionaux

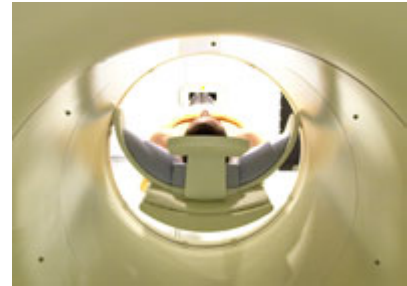

- une organisation de la recherche à travers des centres de recherche, des pôles de compétitivité et des réseaux thématiques
- une valorisation des recherches, notamment grâce à l'action coordonnée des structures universitaires et hospitalières
- une contractualisation de la valorisation, la propriété et les publications des activités de recherche conduites conjointement
- l'émergence de vocations pour les activités de recherche tôt dans la formation.

L'attractivité grâce :

- aux orientations stratégiques touchant aux profils et à la mobilité des personnels hospitaliers et des personnels universitaires, y compris à l'échelle internationale
- aux actions et échanges internationaux
- aux actions de communication ou de labellisation
- à la coopération avec les autres universités, leurs UFR de santé et leurs structures hospitalières.

L'évaluation à travers :

- la mise en place d'évaluations coordonnées des missions d'enseignement, de soins et de recherche des unités hospitalo-universitaires

La mutualisation de certaines fonctions communes comme :

- la gestion et l'accès à la documentation scientifique
- la complémentarité et dans certains domaines les interconnexions des systèmes d'information
- la valorisation de la recherche

## **Coordination entre les signataires**

Une commission de coordination est créée pour assurer la mise en œuvre des objectifs de la convention et définir les priorités relatives à la formation, aux soins et à la recherche.

Elle est composée du :

- Président de l'Université ou son représentant et des Directeurs des UFR de médecine, odontologie et pharmacie ou leur représentant
- Directeur général du CHU ou son représentant
- Président de la Commission Médicale d'Établissement du CHU
- Directeur général des services de l'Université.

La convention constitutive du CHU est conclue pour 4 ans soit la durée du contrat quadriennal de développement et prend effet à compter de sa signature. Elle est renouvelable par tacite reconduction d'année en année, sauf dénonciation par l'une des parties.

## **SIGNATURE DE CONVENTIONS AVEC 6 ETABLISSEMENTS ASSOCIES**

Signées par les représentants de l'UHP, du CHU, et des UFR de médecine, d'odontologie et de pharmacie, avec 6 établissements dits « établissements associés » : le Centre Psychothérapique de Nancy, le Centre Alexis Vautrin de Vandoeuvre, l'Institut Régional de Médecine Physique et de Réadaptation, le Syndicat Interhospitalier Nancéien de la Chirurgie de l'Appareil Locomoteur, la Maternité Régionale Universitaire et, pour la première fois, le CHR de Metz-Thionville. La signature avec l'établissement mosellan s'inscrivant dans la logique de l'Université Lorraine et de la Communauté Hospitalière de Territoire entre le CHU et le CHR.

Ces conventions formalisent les conditions de ces associations en matière de soins, d'enseignement et de recherche en particulier par l'affectation possible de personnels hospitalo-universitaires A et B dans le cadre des activités médicales hospitalo-universitaires. Elles sont signées pour 4 ans et prennent effet à compter de leur signature. Elles sont renouvelables par tacite reconduction sauf dénonciation par l'une des parties.

# Secteur Santé à l'UHP

MÉDECINE

PHARMACIE

ODONTOLOGIE



## Panorama

**La Santé est l'un des trois domaines de spécialisation de l'Université Henri Poincaré, aux côtés des Sciences et des Technologies. La Faculté de Médecine, la Faculté de Pharmacie et la Faculté d'Odontologie en sont les acteurs majeurs. Composantes historiques de l'Université, elles accueillent 8 320 étudiants et 692 personnels sur 3 campus occupant 370 863 m<sup>2</sup> au centre de Nancy et sur le plateau de Brabois.**

Leurs missions premières sont l'enseignement et la formation, initiale et continue, des professionnels de Santé. Dispensés par 476 enseignants, dont 354 praticiens hospitaliers, les enseignements s'inscrivent dans une offre de formation riche et particulièrement professionnalisante regroupant au niveau de l'université, 4 Diplômes d'Etat de Docteur (Médecine, Pharmacie, Odontologie, Sage-Femme), 3 Masters, 3 diplômes paramédicaux (Audioprothésiste, Orthophoniste, Orthoptiste) et quelque 133 diplômes de spécialisation.

L'année 2010/2011 a vu se réformer les études de Santé avec la mise en œuvre de la 1<sup>ère</sup> année des études de Santé, désormais commune aux étudiants souhaitant présenter un ou plusieurs des 6 concours ouverts en Lorraine : Médecine, Pharmacie, Odontologie, Sage-femme, Ergothérapie, Kinésithérapie. 2234 étudiants ont suivi cette nouvelle première année sur les sites de Pharmacie, Médecine et Sciences que complète également en cette rentrée 2011 le site Bridoux à Metz.

Couvrant le large spectre des professions de Santé, les trois facultés s'attachent à offrir aux étudiants des cursus adaptés et innovants dans des conditions d'apprentissage optimales. Pharmacie propose ainsi 2 enseignements innovants répondant aux préoccupations de santé publique : « mise en place du dossier du patient » et « éducation thérapeutique du patient » ; Médecine s'est dotée d'un centre universitaire d'enseignement par simulation médicale et Odontologie d'une salle de travaux pratiques high-tech permettant une formation pré-clinique sur des « patients-fantômes »

Appuyant ces dispositifs pédagogiques, deux Bibliothèques Universitaires, Médecine sur Brabois et Pharmacie-Odontologie au centre de Nancy, favorisent l'accès à l'information scientifique et technique. Ces deux bibliothèques ouvertes aux étudiants, enseignants, chercheurs et praticiens hospitaliers, détiennent un fonds spécialisé en Santé de 80 000 ouvrages et de 20 000 thèses et proposent en ligne plus de 9 500 titres de périodiques et 7 300 e-books.

Adossée à la Formation, la Recherche en Santé s'inscrit dans une large dynamique pour le développement de la Connaissance et l'Innovation scientifique et thérapeutique. 15 laboratoires, dont 9 Equipes Associées et 6 Unités Mixtes de Recherche en lien avec le CNRS et l'Inserm, forment le secteur scientifique « Biologie-Médecine-Santé » de l'Université Henri Poincaré et de la future Université de Lorraine. L'Ecole doctorale « BIOSE », forte de 200 Doctorants, complète ce potentiel scientifique. 45 thèses y sont soutenues chaque année.

S'appuyant sur la Fédération de Recherche « Bioingénierie Moléculaire, cellulaire et thérapeutique », le secteur « Biologie-Médecine-Santé » associe étroitement recherche appliquée, clinique et fondamentale en lien avec les organismes de recherche et avec le CHU, au travers de 3 Centres d'Investigation Clinique. Il génère également de nombreuses interactions avec l'ensemble des secteurs scientifiques de l'établissement pour des recherches aux interfaces, à l'image, par exemple, des nanotechnologies appliquées à la Santé ou de la chimie moléculaire pour le développement de nouveaux médicaments.

Dans ce contexte, la mise en fonctionnement, dès septembre, du Biopôle, amplifiera le potentiel de performances et la visibilité du secteur de Recherche Santé.

Rassemblant une communauté lorraine de 130 enseignants-chercheurs, ingénieurs et doctorants, disposant d'un ensemble remarquable de plateformes technologiques et d'équipements de pointe, le Biopôle se positionne comme un centre d'excellence européen en Biologie-Bioingénierie pour le développement des connaissances fondamentales sur les mécanismes du vivant et l'innovation en matière de thérapie et de diagnostic.



# Zoom sur

## La Faculté de Médecine

**Création : 1598**

> **4 620 étudiants** (hors 1<sup>ière</sup> année des études de santé)

> **518 personnels :**

165 ingénieurs administratifs techniciens

353 enseignants-chercheurs et enseignants dont 329 praticiens hospitaliers

> 44 951 m<sup>2</sup> de surface

> 1 Bibliothèque Universitaire Santé – Médecine

> 11 associations étudiantes

> Membre du campus Europae et Partenaire par convention de l'Université de Wuhan (Chine)

**Etudes médicales : 8 à 12 années**

- 1<sup>er</sup> cycle

Première année commune des études de Santé

PCEM2, 2<sup>ème</sup> année du cursus en médecine

- 2<sup>ème</sup> cycle : 4 années de DCEM1 à DCEM4 comprenant cours à l'université et stages à l'hôpital

Examen National Classant (ECN)

- 3<sup>ème</sup> cycle

Diplôme d'Etudes de Spécialités (DES) / Diplôme d'études spécialisées complémentaires (DESC) : complément de formation pour certaines spécialités.

Thèse d'Etat de Docteur en Médecine

**Autres formations**

Licence « Ingénierie de la Santé »

Licence professionnelle de visiteur médical

Master « Ethique de la Santé et Médecine Légale »

Master « Ingénierie de la Santé et Sciences du Médicament »

Master « Santé Publique et Environnement »

Certificat de capacité d'Orthophoniste

Certificat de capacité d'Orthoptiste

Ecole de Sage-Femme

Doctorat de recherche « Sciences de la Vie et de la Santé »

**Formation Permanente**

Semaine médicale de Lorraine

51 Diplômes Inter-Universitaires (DIU), 21 Diplômes Universitaires (DU), 1 Diplôme interuniversitaire européen (DIUE)

## La Faculté de Pharmacie

**Création : 1872**

> **972 étudiants** (hors 1<sup>ière</sup> année des études de santé)

> **116 personnels**, dont :

36 ingénieurs administratifs techniciens

80 enseignants-chercheurs et enseignants

> 21 045 m<sup>2</sup> de surface

> 1 Bibliothèque Universitaire Santé - Pharmacie/Odontologie

> 7 associations étudiantes

**Etudes de Pharmacie: 6 à 9 années**

- 1<sup>er</sup> cycle

Première année commune des études de Santé

2<sup>ème</sup> année avec stage officinal d'initiation

- 2<sup>ème</sup> cycle : 2 années avec stages officinaux d'application et préparation à la prise de fonctions hospitalières

- 3<sup>ème</sup> cycle

5<sup>ème</sup> année : année hospitalo-universitaire avec orientation

Officine, Industrie ou Hôpital

6<sup>ème</sup> année : poursuite de l'orientation en filière officine ou industrie avec stage de 6 mois ou Internat (4ans) avec 3 filières : Pharmacie, Biologie médicale ou Innovation pharmaceutique et recherche

Thèse d'Etat de Docteur en Pharmacie

**Autres formations**

Diplôme d'Etat d'Audioprothésiste

Master « Ingénierie de la Santé et Sciences du Médicament »

Pharma Plus ENSIC : Docteur en Pharmacie et Ingénieur ENSIC

Pharma Plus ENSAIA : Docteur en Pharmacie et Ingénieur

ENSAIA

Doctorat de Recherche « Sciences de la Vie et de la Santé »

**Formation Permanente**

6 Diplômes d'Université (DU) et des modules d'enseignements du Diplôme d'Etat de Docteur en Pharmacie

## La Faculté d'Odontologie

**Création : 1901**

> **494 étudiants**

> **58 personnels :**

15 ingénieurs administratifs techniciens

43 enseignants-chercheurs et enseignants dont 25 praticiens hospitaliers

> 4897 m<sup>2</sup> de surface

> 1 Bibliothèque Universitaire Santé - Pharmacie/Odontologie

> 3 associations étudiantes et humanitaires

**Etudes d'Odontologie : 6 à 8 années**

- 1<sup>er</sup> cycle

Première année commune des études de Santé

2<sup>ème</sup> année

- 2<sup>ème</sup> cycle : 3 années et stages pré-clinique et clinique

- 3<sup>ème</sup> cycle : 1 an ou 3 ans avec stages cliniques

Cycle court : 1 an - Cycle long : 3 ans (internat)

Thèse d'Etat de Docteur en Chirurgie dentaire

**Formation permanente**

4 Diplômes Inter-Universitaires (DIU) et Diplômes Universitaires (DU)

Certificat d'études cliniques spéciales mention orthodontie et 4 certificats d'études supérieures

# Horizon 2015



## Campus Biologie-Santé

La construction du Biopôle, bâtiment dédié à la Recherche, s'était inscrite dans un plan de développement de l'Université Henri Poincaré, et plus globalement de la future Université de Lorraine, visant à regrouper compétences et moyens au sein de grands campus thématiques, alliant formation, recherche et innovation.

Cette stratégie de développement et de restructuration repose sur une logique rationnelle de mutualisation d'infrastructures : amphithéâtres, salles de travaux pratiques, locaux de recherche, services communs (documentation, salles de travail, plates-formes technologiques,...).

Elle a également pour ambition de doter Nancy d'un Campus de taille critique et d'envergure européenne, gages de visibilité et d'attractivité dans un contexte de fortes concurrence.

Le projet de Campus Biologie-Santé, labellisé par le Ministère de l'Enseignement supérieur et de la Recherche dans le cadre de l'« Opération Campus » consistera à rassembler sur le Campus actuel de la Faculté de Médecine l'ensemble des formations universitaires en Santé et en Biologie humaine.

Il prévoit ainsi le regroupement des 3 Facultés (Médecine, Pharmacie, Odontologie), du secteur Biologie humaine de la Faculté des Sciences et Technologies et du département Génie Biologique -Santé de l'IUT Nancy-Brabois.

Le Campus Biologie-Santé représente la construction d'un ensemble immobilier de l'ordre de 35 000 m<sup>2</sup>.

Il concernera 10 000 étudiants.



## Repères

### L'UNIVERSITÉ HENRI POINCARÉ

- > 17 928 étudiants
- > 3009 personnels, dont :
  - 1703 enseignants et enseignants-chercheurs
  - 1306 ingénieurs, administratifs, techniciens
- > 5 Facultés : Sciences, Médecine, Pharmacie, Odontologie, Sport
- > 3 Ecoles d'Ingénieurs : ESSTIN, ESIAL, ENSTIB
- > 3 IUT : Nancy-Brabois, Longwy, St Dié
- > 1 IUFM
- > 251 formations (DUT, Licence, Licence Professionnelle, Diplôme d'Ingénieur, Master, Doctorat, Diplôme d'Université)
- > 4 452 diplômes délivrés en 2010/2011
- > 40 laboratoires de Recherche
- > 4 Bibliothèques Universitaires
- > 144 hectares de terrain et 409 181 m<sup>2</sup> en région lorraine

### LE SECTEUR SANTÉ DE L'UNIVERSITÉ HENRI POINCARÉ

- > 8 320 étudiants
- > 692 personnels, dont :
  - 476 enseignants-chercheurs, dont 354 praticiens hospitaliers
  - 216 personnels ingénieurs, administratifs, techniciens
- > Facultés de Médecine, de Pharmacie, d'Odontologie
- > 4 Diplômes d'Etat de Docteur (Médecine, Pharmacie, Odontologie, Sage-Femme)
- > 3 Masters
- > 3 diplômes paramédicaux (Audioprothésiste, Orthophoniste, Orthoptiste)
- > 133 diplômes de spécialisation.
- > 15 laboratoires de Recherche
- > 2 Bibliothèques Universitaires Santé
- > 370 863 m<sup>2</sup> au centre de Nancy et sur le plateau de Brabois

## Le Centre Hospitalier Universitaire de Nancy



**Président du conseil de surveillance** : André Rossinot, maire de Nancy  
**Vice-président** : Jean-Pierre Finance, Président de l'Université Henri Poincaré  
**Directeur général, président du directoire** : Philippe Vigouroux  
**Directrice générale adjointe** : Geneviève Lefebvre  
**Président de la Commission Médicale d'Établissement, 1<sup>er</sup> vice-président du directoire** : Pr Jean-Luc Schmutz  
**Vice-président Recherche du directoire** : Pr Pierre-Yves Marie

### Coordonnées :

CHU de Nancy, 29 av Maréchal de Lattre de Tassigny, CO 60034 - 54035 Nancy Cedex  
Tél : 03 83 85 85 85  
Site Internet : <http://www.chu-nancy.fr>



Site des hôpitaux de Brabois



Site des hôpitaux urbains

Centre Hospitalier Universitaire de référence en Lorraine, le CHU de Nancy est un établissement public de santé. Plus gros employeur du département de Meurthe et Moselle, près de 9000 personnes y travaillent. Acteur majeur de la recherche biomédicale doté de plateaux techniques performants (blocs opératoires, imagerie, laboratoires, explorations fonctionnelles), l'établissement hospitalo-universitaire lorrain travaille en étroite collaboration avec l'Université Henri Poincaré tant pour la recherche que pour la formation initiale et continue des professionnels de santé.

### Missions

Les professionnels du CHU de Nancy assurent au quotidien leurs missions de soins, d'enseignement, de recherche et d'innovation :

- **soins** de recours et de proximité avec des solutions adaptées à toutes les pathologies
- **formation** des personnels médical et paramédical, à travers 10 écoles et des collaborations avec les facultés de médecine, d'odontologie et de pharmacie de Nancy
- **recherche et innovation** : le CHU de Nancy occupe le 10<sup>e</sup> rang national. Ses activités sont structurées autour d'une Délégation à la Recherche Clinique et à l'Innovation et d'une Direction de la Recherche et de l'Innovation et s'appuient sur 3 Centres d'Investigation Clinique (Plurithématique, Épidémiologie Clinique et Innovation Technologique).
- participation à des actions de **santé publique**, de dépistage, de prévention et d'éducation à la santé, en lien avec l'État, l'assurance maladie, les collectivités locales et les associations des usagers (plans cancer, Alzheimer, Parkinson, maladies rares, handicap, etc.).

**Organisation**

Le CHU de Nancy regroupe ses hôpitaux sur 2 sites :

- les hôpitaux urbains, en centre ville : hôpital Central, Centre St Stanislas, hôpital St Julien
- les hôpitaux de Brabois : hôpital Brabois adultes, hôpital Brabois enfants, Institut lorrain du cœur et des vaisseaux Louis Mathieu, Bâtiment des spécialités médicales Philippe Canton.

**Le CHU de Nancy en quelques chiffres\***

- Près de 9000 professionnels médicaux et non médicaux
- Plus de 1100 médecins (150 hospitalo-universitaires, 400 hospitaliers et 600 internes) et 900 étudiants en médecine
- Plus de 7000 professionnels formés chaque année
- Plus de 800 projets de recherche clinique et innovation
- Près de 2500 publications par an
- Plus de 1600 lits
- Un budget annuel de fonctionnement de 636 millions d'€
- Plus de 600 000 hospitalisations
- Plus de 430 000 consultations par an
- Plus de 65 000 passages aux urgences par an

\*Chiffres 2010

d o s s i e r d e p r e s s e

## Le Centre Hospitalier Régional de Metz-Thionville



**Président du conseil de surveillance** : Dominique Gros, maire de Metz  
**Vice-président** : Bertrand Mertz, maire de Thionville  
**Directrice générale, président du directoire** : Véronique Anatole-Touzet  
**Directeur général adjoint** : Dominique Peljak  
**Président de la Commission Médicale d'Établissement, vice-président du directoire** :  
Dr Bernard Montinet  
**Coordonnées** : CHR Metz-Thionville  
28/32, rue du XX<sup>ème</sup> Corps Américain, 57038 METZ Cedex  
Site Internet : <http://www.chr-metz-thionville.fr>



Hôpital Bon-Secours (Metz)



Hôpital Bel-Air (Thionville)

Issu en 1977 de la réunion entre le CH de Metz et le CH de Thionville, le CHR Metz-Thionville est l'établissement public de santé de référence du territoire Nord Lorrain. La zone d'attraction du CHR Metz-Thionville (environ 600 000 habitants) se caractérise par des bassins de population denses. Avec **120 798 séjours en 2010**, le CHR se situe en France au **12<sup>e</sup> rang** en terme d'activité médicale (*Base CHU Montpellier*).

### Missions

Le CHR Metz-Thionville a quatre grandes missions :

- soins de recours et de proximité avec des solutions adaptées à toutes les pathologies ;
- prise en charge de disciplines spécialisées couvrant les bassins de population de Metz et de Thionville, y compris dans des domaines de référence de « type CHU ». Il est à noter que le CHR Metz-Thionville est le seul centre de référence du Grand Est pour la prise en charge des brûlés adultes (le CHU de Nancy prenant en charge les enfants) ;
- participation à des actions de santé publique, de dépistage, de prévention et d'éducation à la santé, en lien avec l'État, l'assurance maladie, les collectivités locales et les associations des usagers (plans cancer, Alzheimer, Parkinson, maladies rares, handicap, coordination de 19 programmes d'Éducation Thérapeutique du Patient, etc.) ;
- en matière de recherche clinique, les praticiens du CHR Metz-Thionville ont participé en 2010 à plus de 180 études, dont 140 études interventionnelles et 40 études observationnelles. Depuis 2008, l'effort continu de structuration de la recherche clinique au CHR a permis de positionner l'établissement comme promoteur de 2 essais cliniques à financement PHRC ;
- formation du personnel médical (167 internes et 72 étudiants formés en permanence) et du personnel paramédical (945 élèves formés par an).

### Organisation

Le CHR Metz-Thionville a une capacité d'accueil de **1 995 lits et places** répartis sur sept établissements :

- à Thionville : l'hôpital Bel Air et l'hôpital Beauregard

Contact Communication – CHU de Nancy  
Laurence Verger // 03 83 85 14 78 – [l.verger@chu-nancy.fr](mailto:l.verger@chu-nancy.fr)  
Contact Communication – Université Henri Poincaré  
Claire Bergerot // 03 83 68 21 09 – [claire.bergerot@uhp-nancy.fr](mailto:claire.bergerot@uhp-nancy.fr)

- à Metz : l'hôpital Bon Secours, l'hôpital-maternité de Metz, l'hôpital Félix Maréchal, la maison de retraite le Parc, la maison de retraite St Jean.

Avec le soutien de l'Agence Régionale de l'Hospitalisation, puis de l'Agence Régionale de Santé (ARS), le **CHR Metz-Thionville a développé depuis plusieurs années de nombreuses coopérations avec tous les acteurs de santé**, et notamment :

- l'intégration au CHR Metz-Thionville en 2009 de la maternité de Sainte Croix à Metz (établissement privé participant au service public hospitalier). Avec plus de 5 000 naissances par an, le CHR Metz-Thionville fait désormais partie des établissements comptant l'une des plus importantes maternités de France ;
- une direction commune depuis 2007 avec le Centre Hospitalier de Briey, établissement public de proximité en Meurthe-et-Moselle, avec lequel neuf fédérations médicales interhospitalières ont été mises en place dans le domaine des urgences, de l'anesthésie-réanimation, de la cardiologie, des chirurgies, de la pharmacie, de la rééducation fonctionnelle, des activités mère-enfant et du Département d'Information Médicale.
- la mise en place d'une coopération renforcée avec le CHU de Nancy soutenue par l'ARS de Lorraine, dans le cadre d'une Communauté Hospitalière de Territoire constituée en janvier 2011 permettant de structurer l'offre de recours en région lorraine, et d'universitariser progressivement des services du CHR de Metz-Thionville.
- des coopérations anciennes avec la Maternité Régionale Universitaire et le Centre Régional de Lutte contre le Cancer Alexis Vautrin.

**Le CHR travaille aujourd'hui sur trois projets d'envergure :**

- la construction du Nouvel Hôpital de Metz sur le site de Mercy, qui permettra le regroupement de l'Hôpital Bon-Secours et de l'Hôpital Femme-Mère-Enfant de Metz (Sainte-Croix) sur un nouveau complexe hospitalier (pour une capacité totale de 740 lits et places) qui ouvrira ses portes en 2012 ;
- la restructuration du site de Bel-Air à Thionville permettant le transfert des activités de l'hôpital Beauregard de Thionville (2011-2012), la reconstruction du bâtiment de psychiatrie (2013) et la construction d'une nouvelle maternité (2014-2015) ;
- la rénovation des structures de gériatrie et la construction d'un nouvel EHPAD.

**Le CHR Metz-Thionville en quelques chiffres**

Avec un budget annuel de **406 millions d'euros**, le CHR Metz-Thionville emploie **391** équivalents temps-plein médicaux et **4 535** équivalents temps-plein non médicaux. Il dispose d'une capacité de **1 995 lits et places**.

Son activité 2010 :

- 71 625 entrées d'hospitalisation complète
- 5 098 accouchements
- 116 570 urgences
- 336 166 consultations publiques
- 28 807 venues en hospitalisation partielle
- 51 227 séances
- 5 969 journées d'hospitalisation à domicile
- 7 212 venues en anesthésie ou chirurgie ambulatoire
- 17 996 séances d'autres traitements et cures ambulatoires
- 5 063 journées d'autres prises en charge

**CONTACT Communication**

Corinne Roldo : 03 87 55 79 94 - [c.roldo@chr-metz-thionville.fr](mailto:c.roldo@chr-metz-thionville.fr)



## Le Centre Psychothérapique de Nancy

**Président du conseil de surveillance** : Yves Willer, conseiller général  
**Vice-présidente** : Marie-Christine Cléry, présidente de l'UNAFAM  
**Directeur** et président du directoire : Gilles Barou  
**Président de la CME** et vice-président du directoire : Dr Jean-Pascal Pareja

### Coordonnées

1 rue du Dr Archambault, BP 11010, 54521 LAXOU CEDEX  
Tel : 03 83 92 50 50 – Fax : 03 83 92 52 52 – [direction@cpn-laxou.com](mailto:direction@cpn-laxou.com)  
[www.cpn-laxou.com](http://www.cpn-laxou.com)

Le Centre Psychothérapique de Nancy est un établissement public de santé qui prodigue les soins en santé mentale tant pour les populations adultes (sur une grande partie du sud de la Meurthe-et-Moselle) que pour les enfants et les adolescents (sur la totalité du Sud 54).



### Les missions du CPN

Dans le cadre de la lutte contre les maladies mentales, elles comportent des actions :

- de prévention,
- de diagnostic,
- de soins,
- de réadaptation et de réinsertion sociale.

Les missions du CPN s'exercent sur l'ensemble des territoires géographiques dénommés secteurs, rattachés à l'établissement par la planification. Un secteur couvre environ 75 000 habitants. Il constitue un réseau autour du parcours du patient en lui offrant différents types de prise en charge.



Toute personne présentant des troubles en santé mentale peut être accueillie pendant les heures ouvrables au Centre Médico-Psychologique le plus proche de son domicile, ou 24h/24 à l'unité d'accueil et d'urgence psychiatrique à l'hôpital Central au sein du CHU de Nancy, ou aux urgences des centres hospitaliers de Lunéville et de Pont-à-Mousson. L'accueil des enfants et des adolescents se fait aux urgences de l'hôpital d'enfants (à Brabois).

### Son organisation

- 3 pôles de psychiatrie générale (pour adultes) regroupant 5 secteurs,
- 1 pôle regroupant 3 secteurs de psychiatrie infanto-juvénile,
- 1 pôle support médico-technique incluant 1 pharmacie, 1 Unité de Médecins Polyvalente et de Spécialité (UMPS) et le Département d'Informations Médicales (DIM),
- 1 Maison d'Accueil Spécialisée (MAS),
- 1 Centre Ressources Autisme (CRA),
- 1 Centre de Ressources pour les Intervenants auprès des Auteurs de Violences Sexuelles (CRIAVS),
- 2 Instituts de formation (soins infirmiers et cadres de santé).

### Ses structures de soins

Au-delà du site de Laxou, l'établissement dispose d'unités d'hospitalisation :

- à Lunéville et à Pont-à-Mousson au sein ou à proximité des centres hospitaliers,
- au coeur de Nancy (rue de Viray pour les adultes et rue des Glacis pour les adolescents).

Contact Communication – CHU de Nancy  
Laurence Verger // 03 83 85 14 78 – [l.verger@chu-nancy.fr](mailto:l.verger@chu-nancy.fr)  
Contact Communication – Université Henri Poincaré  
Claire Bergerot // 03 83 68 21 09 – [claire.bergerot@uhp-nancy.fr](mailto:claire.bergerot@uhp-nancy.fr)



Il gère également des unités de soins ambulatoires :  
- pour les adultes : 23 Centres Médico-Psychologiques / Hôpitaux de Jour / Centre d'Activités Thérapeutiques à Temps Partiel (CATTP)  
- pour les enfants : 9 CMP généralistes, 2 CMP dédiés à la petite enfance et 2 autres dédiés à l'accueil spécifique des adolescents.  
- de nombreuses antennes de consultation.  
Il offre aussi d'autres alternatives à l'hospitalisation complète pour les patients en soins prolongés (appartements thérapeutiques, accueil familial thérapeutique...).

### **Les chiffres clés 2010**

- 1 469 agents dont 1 371 personnels non médicaux et 98 personnels médicaux,
- 13 819 patients adultes suivis, dont 1 168 accueillis en centre de crise,
- 7 288 patients suivis en psychiatrie infanto-juvénile,
- 324 lits d'hospitalisation complète,
- 155 places d'hospitalisation à temps partiel,
- 8 lits de centre de crise,
- 11 lits de Post Cure,
- 83 places d'Accueil Familial Thérapeutique adultes et 8 places enfants.
- Budget de fonctionnement (hors budgets annexes) :
  - Dépenses d'exploitation : 86 727 227 €
  - Dépenses d'investissement : 12 793 943 €



### **Ses partenaires**

Le CPN a noué de nombreux partenariats :  
- liens étroits avec les centres hospitaliers, la justice, l'université...  
- avec les structures médico-sociales : EHPAD, JB THIERY, CAP's de Rosières...  
- avec les associations : Ensemble, UNAFAM, ESPOIR 54, AFTOC, AISCOBAM, France Dépression Lorraine, Association Réinsertion Sociale...

## Le Centre Régional de Lutte Contre le Cancer Alexis Vautrin



**Statut** : Etablissement de santé privé à but non lucratif et de caractère hospitalo-universitaire participant au service public hospitalier et appartenant au groupe des centres de lutte contre le cancer : Unicancer. Le CAV a quatre missions : le diagnostic et le traitement, le dépistage, la recherche, et l'enseignement.

**Directeur général** : Pr François Guillemin

**Directeur général adjoint** : Alain Verdier

**Président de la Commission Médicale d'Etablissement** : Dr Jean-Luc Verhaeghe

**Coordonnées** : 6 Avenue de Bourgogne, 54511 VANDŒUVRE-LES-NANCY

Tél : 03 83 59 84 00 - Fax : 03 83 44 60 71

Site Internet : [www.alexisvautrin.fr](http://www.alexisvautrin.fr)



Centre de lutte contre le cancer de Lorraine, le Centre Alexis Vautrin regroupe les moyens technologiques et humains nécessaires aux soins, à l'enseignement et à la recherche en cancérologie. Etablissement de santé privé d'intérêt collectif, reconnu d'utilité publique, il prend en charge tout patient de la région présentant une suspicion ou une certitude de maladie cancéreuse dans une approche pluridisciplinaire et une exigence constante de qualité. Référent régional en cancérologie, le Centre Alexis Vautrin s'investit dans le réseau de santé Oncolor.

### Missions

**Prévenir** : le Centre Alexis Vautrin participe à la prévention contre les dépendances (alcool, tabac) et aux programmes de dépistage des cancers du sein et du col de l'utérus.

**Accompagner** : L'Espace Rencontre et Information, coordonné avec la Ligue contre le Cancer et Sanofi, répond aux préoccupations des patients et de leurs proches par une information adaptée, des rencontres-débats et le lien avec les associations.

**Soigner** : Le centre assure la prise en charge des patients dans le diagnostic d'éventuelles lésions tumorales, pour ensuite les traiter spécifiquement par oncologie médicale, par oncologie chirurgicale, par radiothérapie ou par association de traitements. Un service interdisciplinaire de soins de supports complète ce panel de techniques pour prendre en charge le soutien psychologique et le traitement de la douleur. Le centre assure une surveillance pendant 10 ans des patients traités en collaboration avec les réseaux de soins libéraux et hospitaliers. La pluridisciplinarité de l'équipe médicale et scientifique permet une prise en charge globale des patients.

**Chercher** : acteur majeur de la lutte contre le cancer, le Centre Alexis Vautrin développe des projets de recherche sur les causes et les traitements des cancers dont le but est d'améliorer la qualité du diagnostic et l'efficacité des traitements. Le CAV développe et soutient une activité de recherche clinique importante en relation avec la recherche fondamentale et la recherche translationnelle.

**Enseigner** : centre agréé de formation, le CAV assure une mission d'enseignement professionnel du corps médical et des professionnels de santé : formation continue des médecins et des professionnels de santé, formation initiale des étudiants du 2ème et 3ème cycle des études

Contact Communication – CHU de Nancy

Laurence Verger // 03 83 85 14 78 – [l.verger@chu-nancy.fr](mailto:l.verger@chu-nancy.fr)

Contact Communication – Université Henri Poincaré

Claire Bergerot // 03 83 68 21 09 – [claire.bergerot@uhp-nancy.fr](mailto:claire.bergerot@uhp-nancy.fr)

médicales, DIU, DU, DESC, DES, Masters, formation pratique des internes en médecine et en pharmacie, des chercheurs, médecins ou scientifiques français et étrangers... Une convention lie le CAV à la Faculté de Médecine et à l'INPL pour l'accueil d'universitaires et la formation initiale des étudiants en médecine

**Collaborer** : acteur majeur de la cancérologie en Lorraine, le Centre Alexis Vautrin s'investit dans réseaux de soins et des collaborations prolifiques : Réseau de soins Oncolor, Groupe Unicancer regroupant les centres de lutte contre le cancer, Pôle Régional de Cancérologie avec le CHU de Nancy, Cancéropôle Grand Est, Ligue contre le cancer, Institut National du cancer, Associations.

**Garantir** : exigent en matière de soins et de confort du patient, le CAV s'est engagé dans une démarche de certification, processus qui vise à l'amélioration permanente de la qualité des soins délivrés aux patients. Cette certification prend en compte l'organisation du centre et garantit la qualité de ses activités.

### Le Centre Alexis Vautrin en quelques chiffres (2009)

- 34 000 journées d'hospitalisation classique
- 6 800 journées d'hospitalisation de jour
- 30 100 consultations
- 12 000 patients pris en charge annuellement
- 3 500 nouveaux patients
- 23 600 actes d'imagerie
- 9 200 actes d'anatomie pathologique
- 2 800 actes au cabinet dentaire
- 7 800 prescriptions de chimiothérapie
- 1 600 traitements de radiothérapie
- 520 traitements de curiethérapie
- 4 900 actes de chirurgie
- 5 150 consultations de psycho-oncologie
- 1 500 heures d'enseignement
- 50 protocoles de recherche clinique
- 650 salariés
- 74 médecins et 19 internes
- Le budget de fonctionnement est de 60 millions d'Euros par an.



## L'Institut Régional de Médecine Physique et de Réadaptation

L'institut Régional de Médecine Physique et de Réadaptation est un établissement privé d'intérêt collectif, géré par l'Union pour la Gestion des Etablissements de l'Assurance Maladie du Nord Est (UGECAM NE).

L'UGECAM NE est un organisme de sécurité sociale chargé d'assurer dans sa circonscription, l'orientation et la gestion des établissements sanitaires et médico-sociaux de l'assurance maladie du régime général, en conformité avec les dispositifs et les priorités affichés par l'Agence Régionale de Santé et de gérer le patrimoine affecté aux établissements.

Directeur : Philippe Chevrier ; Président du Conseil : Philippe Perrin

**Direction administrative** : Françoise Opiola

**Direction médicale, Présidence de la CME** : Pr Jean Paysant

**Vice-président de la CME** : Dr Didier Petry

**Coordonnées** :

IRR, 75 Boulevard Lobau - CS 34209 - 54052 Nancy Cedex

Sites Internet : <http://irr-nancy.fr>

<http://www.reedoc.irr.u-nancy.fr>



Centre de Nancy « Louis Pierquin »

Créé en 1953, l'IRR est constitué d'un ensemble de services et de centres chargés d'appliquer les techniques de médecine physique et de réadaptation (MPR) dès la phase aiguë de l'installation des lésions, en vue de permettre la meilleure réinsertion sociale et professionnelle possible des personnes handicapées ou susceptibles de le devenir.

L'établissement, conventionné avec le CHU de Nancy et l'Université Henri Poincaré, est la référence régionale pour la rééducation et la réadaptation des adultes et des enfants.

### Missions

Les professionnels de l'IRR assurent au quotidien leurs missions de soins, d'enseignement et de recherche :

- **soins de médecine physique et de réadaptation** qui se déclinent selon 3 axes : prévention des lésions susceptibles de générer ou d'aggraver le handicap, traitement des conséquences fonctionnelles des lésions, compensation et adaptation aux environnements architecturaux, institutionnels, administratifs, socioprofessionnels.

- **formation** des personnels médical et paramédical, à travers l'accueil des stagiaires, la mise en oeuvre de formations diplômantes (DU, DIU, Master), collaboration avec Nancy-Université en particulier la Faculté de Médecine et des collaborations avec les instituts de formation en kinésithérapie et ergothérapie de Nancy.

- **recherche** : équipe constitutive de l'Institut Fédératif de Recherche sur le Handicap (IFR25 - INSERM) dont la thématique principale concerne les processus de compensation et d'adaptation face au handicap. L'IRR gère la première base de données documentaire française en réadaptation.



Centre de Lay-Saint-Christophe

Contact Communication – CHU de Nancy

Laurence Verger // 03 83 85 14 78 – [l.verger@chu-nancy.fr](mailto:l.verger@chu-nancy.fr)

Contact Communication – Université Henri Poincaré

Claire Bergerot // 03 83 68 21 09 – [claire.bergerot@uhp-nancy.fr](mailto:claire.bergerot@uhp-nancy.fr)

**Organisation**

L'IRR se compose :

- du centre pour adultes « Louis Pierquin » situé à Nancy - Boulevard Lobau, spécialisé dans la prise en charge des affections de l'appareil locomoteur
- du centre pour adultes situé à Lay Saint Christophe, spécialisé dans la prise en charge des affections neurologiques
- du centre pour enfants situé à Flavigny, spécialisé dans la prise en charge des affections neurologiques, des affections de l'appareil locomoteur et des brûlés
- de 4 services hospitaliers intervenant pour la prise en charge de médecine physique et réadaptation au sein des établissements de l'agglomération nancéienne : CHU (hôpitaux urbains et hôpitaux de Brabois), Maternité Régionale Universitaire, Centre Alexis Vautrin, Centre Psychothérapique de Nancy, Hôpital de St Nicolas de Port, Maison hospitalière St Charles, Centre d'Éducation Motrice de Flavigny, École Régionale d'enseignement adaptée (EREA)
- d'un secteur médico-social adultes regroupant : un centre de Pré-orientation et une UEROS
- L'IRR intervient au sein des hôpitaux d'Épinal, Golbey et Remiremont dans le cadre d'un syndicat inter-hospitalier (SIREV)

*Centre pour enfants Flavigny*



**L'IRR en quelques chiffres\***

- Près de 700 professionnels dont 35 médecins
  - 14 projets de recherche et d'innovation d'envergure nationale (ANR, STIC, PHRC) depuis cinq ans
  - 46 publications référencées pubmed depuis cinq ans
  - 337 lits et places
  - Un budget annuel de fonctionnement de plus de 51 millions d'Euros
- Plus de 8 200 patients pris en charge pour tous types d'hospitalisation confondus
  - Près de 8 000 consultations par an

*\*Chiffres 2010*



## **La Maternité Régionale Universitaire de Nancy**

**Présidente du conseil de surveillance** : Michèle Pilot, Vice-présidente du Conseil Général 54 et Maire de Foug

**Vice-président** : Claude Huriet

**Directeur général, président du directoire** : Philippe Vigouroux

**Directeur** : Philippe Boulangé

**Directrice adjointe** : Clémence Mainpin

**Président de la Commission Médicale d'Établissement, 1<sup>er</sup> vice-président du directoire** : Pr Jean-Michel Hascoët

### **Coordonnées :**

Maternité Régionale Universitaire de Nancy, 10 Rue du Dr Heydenreich  
CS 74213 54042, NANCY cedex

**Site Internet** : <http://www.maternite.chu-nancy.fr>

Établissement hospitalo-universitaire investi dans la recherche et la formation des jeunes professionnels, la Maternité Régionale Universitaire de Nancy est l'unique établissement de niveau III en Lorraine. Dans les cas les plus graves, elle dispose donc d'un plateau technique hautement spécialisé qui permet d'assurer les soins de réanimation aux nouveau-nés et à la mère en lien avec le CHU, son voisin et partenaire.

Elle abrite également le siège du Réseau Périnatal Lorrain qui réunit 21 maternités. Ce réseau regroupe l'ensemble des professionnels impliqués dans la prise en charge de la grossesse, de la naissance et de la petite enfance.



### **Ses missions**

La Maternité Régionale Universitaire de Nancy assure une **mission de soin** centrée sur la femme et le nouveau-né.

A ce titre, elle est l'établissement de Meurthe-et-Moselle enregistrant le plus grand nombre de naissances : entre 3 300 et 3 500 chaque année, avec un record en 2009 de 3 555 naissances.

La Maternité Régionale de Nancy prend également en charge les pathologies spécifiques de la femme parmi lesquelles la cancérologie gynécologique et surtout mammaire, les troubles urodynamiques.

Sont également effectués les traitements de la stérilité avec l'assistance médicale à la procréation.

Pour mener à bien cette mission de soin au quotidien, la Maternité dispose de :

- un plateau technique hautement spécialisé permettant d'assurer, dans les cas les plus graves, les soins de type III aux nouveau-nés et à la mère en lien avec le CHU
- une unité de consultations de gynécologie-obstétrique pour suivi de grossesse, diagnostic prénatal, gynécologie médicale, chirurgie gynécologique, chirurgie cancérologique, rééducation périnatale, assistance médicale à la procréation, consultations d'orthogénie
- un service d'imagerie : examens radiologiques et échographiques, mammographies et une IRM à champ ouvert spécialement adaptée aux femmes enceintes ou de forte corpulence, exploitée en partenariat avec les radiologues de la ville et du CHU
- un laboratoire de biologie polyvalente assurant également le dépistage de la trisomie 21
- un laboratoire de biologie de la reproduction
- un SMUR néonatal

La Maternité Régionale Universitaire remplit également une mission de **formation** :

- du personnel médical : 41 internes accueillis en 2010 dans le cadre des collaborations avec la faculté de médecine de Nancy

Contact Communication – CHU de Nancy

Laurence Verger // 03 83 85 14 78 – [l.verger@chu-nancy.fr](mailto:l.verger@chu-nancy.fr)

Contact Communication – Université Henri Poincaré

Claire Bergerot // 03 83 68 21 09 – [claire.bergerot@uhp-nancy.fr](mailto:claire.bergerot@uhp-nancy.fr)

- du personnel paramédical : 115 élèves sages-femmes ont ainsi été formés à l'école de sages-femmes de la Maternité

La Maternité Régionale Universitaire a aussi une activité de **recherche et d'innovation**, liée à son statut universitaire. Dans ce cadre, différents projets de recherche clinique sont promus par l'établissement qui participe également à travers différents investigateurs médecins, à des protocoles de recherche. Les médecins chercheurs de la Maternité appartiennent à des équipes de recherche universitaires et contribuent à de nombreuses publications scientifiques.

L'établissement participe aussi à des actions de **santé publique**, de dépistage, de prévention et d'éducation à la santé, en lien avec l'État, l'assurance maladie, les collectivités locales et les associations des usagers, notamment dans le domaine des infections sexuellement transmissibles et des cancers gynécologiques.

#### **Son organisation**

La Maternité Régionale Universitaire de Nancy partage une direction commune avec le CHU de Nancy avec comme directeur général Philippe Vigouroux.

La Maternité est organisée autour de trois filières de prise en charge : néonatalogie, gynécologie-obstétrique et traitement de la stérilité. Ces trois filières sont fédérées en un pôle unique.

La Maternité Régionale de Nancy ouvrira également très prochainement un nouveau bâtiment qui rassemblera le service de néonatalogie, la pharmacie, la biberonnerie, le service d'imagerie périnatale de la femme et du nouveau-né dont un secteur IRM ainsi que le service de biologie polyvalente.

#### **La Maternité en quelques chiffres\***

- Près de 800 professionnels qui assurent le fonctionnement de la Maternité : près de 650 personnels soignants, administratifs et techniques, plus de 100 médecins et 113 sages-femmes
- Un budget annuel de fonctionnement de l'ordre de 54,5 millions d'euros, toutes dépenses confondues
- Plus de 14 000 hospitalisations annuelles
- Plus de 87 000 consultations toutes spécialités confondues
- Environ 1 500 enfants accueillis aux urgences
- Une capacité d'accueil de 175 lits d'hospitalisation complète et 16 places d'hospitalisation de jour

\*Chiffres 2010

**SINCAL - Syndicat Interhospitalier Nancéien  
de la Chirurgie de l'Appareil Locomoteur**

Syndicat Interhospitalier Nancéien  
de la Chirurgie de l'Appareil Locomoteur

**Président du conseil d'administration** : André Rossinot, maire de Nancy, président du conseil de surveillance du CHU de Nancy

**Vice-président** : Philippe Perrin, Président du Conseil d'Administration de l'UGECAM Nord-Est

**Secrétaire général** : Christian Vuillemin

**Président de la Commission Médicale d'Établissement** : Pr Daniel Molé

**Coordonnées** :

49, rue Hermite – CS 75211 – 54052 NANCY CEDEX

Site Internet : [www.centre-chirurgical-emile-galle.fr](http://www.centre-chirurgical-emile-galle.fr)



Le Centre Chirurgical Émile Gallé est géré par le Syndicat Interhospitalier Nancéien de la Chirurgie de l'Appareil Locomoteur (SINCAL) qui a été créé le 1er août 2002 entre le CHU de Nancy et l'UGECAM Nord Est pour gérer les activités de la chirurgie de l'appareil locomoteur.

Il a le statut d'établissement public. Il assure de par son statut une mission de soins.

Etablissement à vocation hospitalo-universitaire, associé par convention à la Faculté de médecine de Nancy, le Centre Chirurgical Émile Gallé participe à la formation des personnels médicaux et paramédicaux et développe des activités de recherche clinique.



**Depuis le 1er avril 2010, le Centre Chirurgical Émile Gallé regroupe sur le même site deux pôles chirurgicaux de pointe :**

- le pôle de chirurgie traumatologique et orthopédique dirigé par le Pr Daniel Molé,
- le pôle de chirurgie plastique et reconstructrice de l'appareil locomoteur - chirurgie de la main dirigé par le Pr Gilles Dautel.

Le site dispose d'un nouveau bloc opératoire de 7 salles numérisées et d'un plateau technique performant avec un laboratoire, 4 salles

d'imagerie médicale, une unité de surveillance continue, une unité de chirurgie ambulatoire, un secteur de médecine physique et réadaptation, et plus d'une centaine de lits dans des secteurs de soins rénovés.

**LE POLE DE CHIRURGIE TRAUMATOLOGIQUE ET ORTHOPEDIQUE**

**Dans le domaine de la traumatologie**, le Centre Chirurgical Émile Gallé prend en charge les accidentés de toute nature (route, travail, sport...) présentant des lésions de l'appareil locomoteur. L'établissement est ouvert 24/24h, 365 jours/an et offre un accueil sans rendez-vous en traumatologie.

**Dans le domaine de l'orthopédie**, le Centre Chirurgical Émile Gallé prend en charge des patients présentant des lésions de l'appareil locomoteur, qu'elles soient dégénératives (arthrose...) ou séquelles d'un traumatisme, d'une malformation. Parmi les pôles d'excellence de l'établissement, figurent la chirurgie de l'épaule, la chirurgie ligamentaire et prothétique du genou, la chirurgie primitive et secondaire de l'arthrose de hanche, et l'arthroscopie, domaines dans lesquels le Centre Chirurgical Emile Gallé figure au rang des établissements français publics les plus performants.

Contact Communication – CHU de Nancy

Laurence Verger // 03 83 85 14 78 – [l.verger@chu-nancy.fr](mailto:l.verger@chu-nancy.fr)

Contact Communication – Université Henri Poincaré

Claire Bergerot // 03 83 68 21 09 – [claire.bergerot@uhp-nancy.fr](mailto:claire.bergerot@uhp-nancy.fr)

**Plus récemment**, le Centre Chirurgical Émile Gallé a acquis une spécialité dans le domaine de la médecine et de la traumatologie du sport ; une consultation y est assurée par des médecins spécialistes ; le Centre Chirurgical Émile Gallé est l'établissement de référence pour l'enseignement de cette spécialité et assure également la coordination interrégionale de l'enseignement d'orthopédie-traumatologie pour les cinq facultés de l'Est de la France.

**Le Centre Chirurgical Émile Gallé fait partie du Réseau de Soins en Cancérologie de Lorraine ONCOLOR** en tant que Site Hautement Spécialisé. Il prend en charge, en collaboration avec le Centre Alexis Vautrin, les patients porteurs de lésions tumorales osseuses, primitives ou secondaires. Dans ce cadre, les dossiers font l'objet d'une présentation en réunion de concertation pluridisciplinaire.

#### **LE POLE DE CHIRURGIE PLASTIQUE ET RECONSTRUCTRICE DE L'APPAREIL LOCOMOTEUR - CHIRURGIE DE LA MAIN**

**Au sein du Centre Chirurgical Émile Gallé**, le pôle de chirurgie reconstructrice de l'appareil locomoteur est dédié à la chirurgie de la main et à la reconstruction microchirurgicale des traumatismes complexes des membres.

**Le service comporte une unité labellisée "SOS Mains"** consacrée à l'accueil, 24 heures sur 24, de tous les traumatismes de la main depuis la simple plaie à explorer jusqu'aux amputations complètes d'un segment de membre nécessitant une replantation.

**En chirurgie réglée**, l'activité du service est orientée vers la prise en charge des séquelles de traumatismes, ou celle de la traduction au membre supérieur de maladies rhumatologiques ou de tumeurs.

**La chirurgie des nerfs périphériques (canal carpien et autres compressions nerveuses) et du plexus brachial** fait également partie du domaine de compétence de cette unité, les patients disposant sur place d'une infrastructure de rééducation permettant la prise en charge postopératoire immédiate.

**La grande majorité des interventions chirurgicales** au sein de l'unité est réalisée sous anesthésie locorégionale.

#### **Quelques chiffres du SINCAL (2010)**

49 445 consultants

10 171 interventions par an

10 464 hospitalisations (dont 3 340 en ambulatoire)